

المؤشرات الأسبوعية  
الأسبوع الممتد من 13 إلى 19 يونيو 2019

صافي الاحتياطيات الدولية

التطور بملايير الدراهم و بعدد أشهر الواردات من السلع والخدمات

| Δ%   |                 |                 |           |          | المبلغ الجاري في *       |
|--|-----------------|-----------------|-----------|----------|--------------------------|
| 18/06/15   | 18/12/31        | 19/05/31        | 19/06/04  | 19/06/14 |                          |
| 2,8%   | 1,6%            | -0,2%           | -0,1%     | 234,5    | صافي الاحتياطيات الدولية |
| *بملايير الدراهم   |                 |                 |           |          |                          |
| صافي الاحتياطيات الدولية                                       | ماي 2019        | أبريل 2019      | مارس 2019 | ماي 2018 |                          |
| صافي الاحتياطيات الدولية ممثلة بعدد أشهر واردات السلع والخدمات | 5 أشهر و 11 يوم | 5 أشهر و 3 أيام | 5 أشهر    | 5 أشهر   |                          |

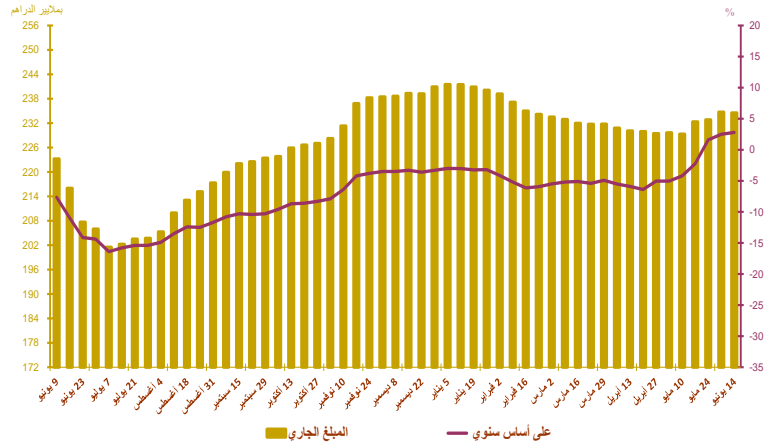

أسعار الصرف

| 19/06/19 | 19/06/18 | 19/06/17 | 19/06/14 | 19/06/13 | 19/06/12 |                  |
|----------|----------|----------|----------|----------|----------|------------------|
|          |          |          |          |          |          | السعر المرجعي    |
| 10,731   | 10,805   | 10,843   | 10,858   | 10,864   | 10,887   | الأورو           |
| 9,5765   | 9,6512   | 9,6666   | 9,6444   | 9,6238   | 9,6043   | الدولار الأمريكي |
|          |          |          |          |          |          | عملية المزايدة   |
|          |          |          |          |          |          | طبيعة العملية    |
|          |          |          |          |          |          | العملة           |
|          |          |          |          |          |          | المبلغ*          |
|          |          |          |          |          |          | (\$ / درهم)      |
|          |          |          |          |          |          | السعر المتوسط    |

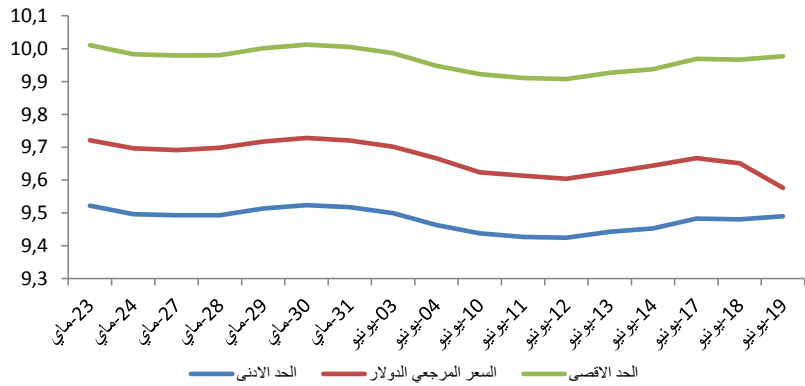

السوق القائمة ما بين البنوك

سعر الفائدة وحجم المبادلات

| الأسبوع المبتدئ في 19/06/13 و المنتهي في 19/06/19 | الأسبوع المبتدئ في 19/06/06 و المنتهي في 19/06/12 |                           |
|---|---|---------------------------|
| 2,25  | 2,28  | سعر الفائدة ما بين البنوك |
| 3 155,60  | 3 217,33  | متوسط حجم المبادلات*      |

\*بملايين الدراهم

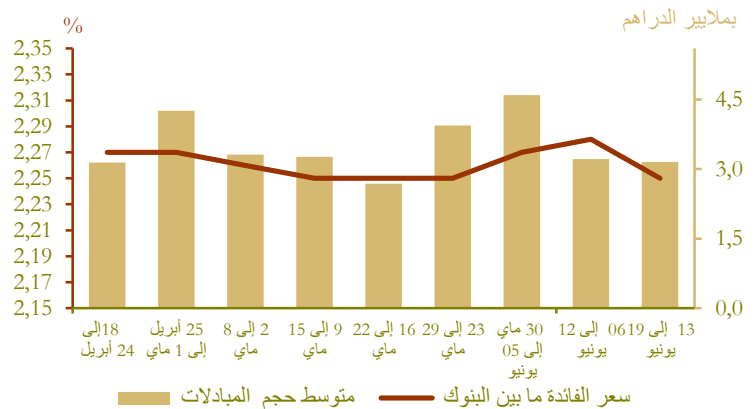

## السوق النقدية

### تدخلات بنك المغرب\*

| الأسبوع المبتدئ في<br>19/06/13<br>و المنتهي في<br>19/06/19 (*) | الأسبوع المبتدئ في<br>19/06/06<br>و المنتهي في<br>19/06/12 (*) |                                  |
|--|--|----------------------------------|
| 78 370   | 78 843   | تدخلات بنك المغرب                |
| 78 370   | 78 843   | تسهيلات بمبادرة من بنك المغرب    |
| 75 670   | 76 143   | - تسهيلات لمدة 7 أيام            |
| -  | -  | - عمليات سحب السيولة لمدة 7 أيام |
| -  | -  | - عمليات السوق المفتوحة          |
| -  | -  | - مبادلات الصرف                  |
| -  | -  | - اتفاقيات إعادة الشراء (3 أشهر) |
| 2 700  | 2 700  | قروض مضمونة -                    |
| -  | -  | تسهيلات بمبادرة من البنوك        |
| -  | -  | - تسهيلات لمدة 24 ساعة           |
| -  | -  | - تسهيلات الإيداع لمدة 24 ساعة   |

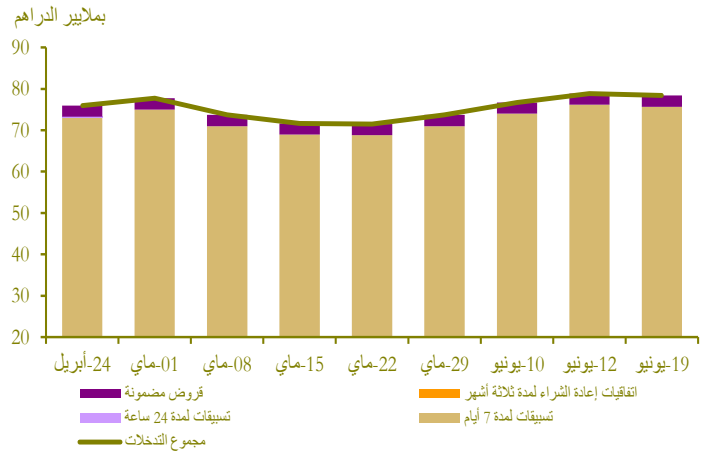

نتائج التسهيلات لمدة 7 أيام بناء على طلب العروض \*19/06/19

|        |                |
|--------|----------------|
| 78 000 | المبلغ المكتتب |
|--------|----------------|

\* بملايين الدراهم

## سوق الأذونات بالمزايدة

### المبلغ الجاري لأذونات الخزينة

| الأذونات بالمزايدة<br>ليوم 18 يونيو |                | التسديدات*<br>من 20 إلى 26 يونيو | الأجل     |
|-------------------------------------|----------------|----------------------------------|-----------|
| سعر<br>الفائدة                      | سعر<br>الفائدة |                                  |           |
|                                     |                |                                  | 13 أسبوعا |
|                                     |                |                                  | 26 أسبوعا |
|                                     |                |                                  | 52 أسبوعا |
| 2,37                                | 100            |                                  | سنتان     |
|                                     |                |                                  | 5 سنوات   |
|                                     |                |                                  | 10 سنوات  |
|                                     |                |                                  | 15 سنة    |
|                                     |                |                                  | 20 سنة    |
|                                     |                |                                  | 30 سنة    |
|                                     | 100            |                                  | المجموع   |

\* بملايين الدراهم

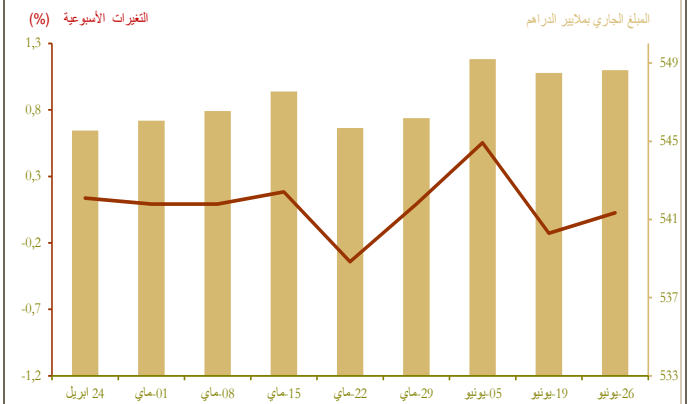

### نتائج عمليات المزايدة

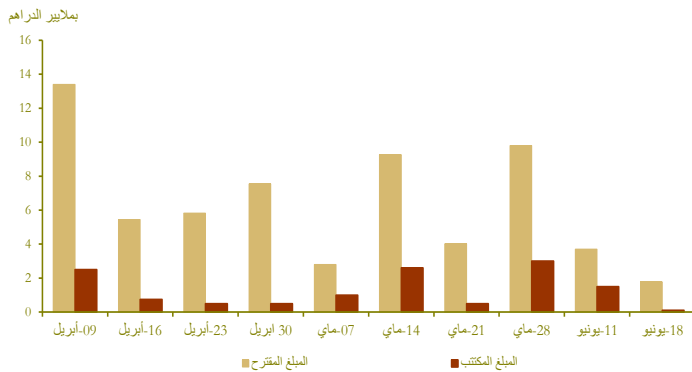

### منحنى أسعار الفائدة في السوق الثانوية

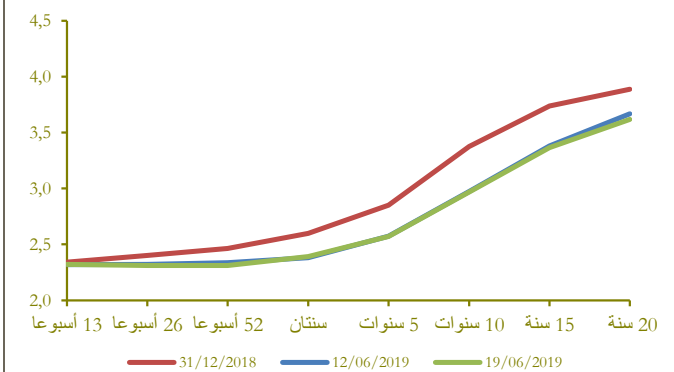

## التضخم

### تطور التضخم على أساس سنوي (%)

| Δ (%)           |                     |                   |                       |
|-----------------|---------------------|-------------------|-----------------------|
| ماي 19 / ماي 18 | ابريل 19 / ابريل 18 | ماي 19 / ابريل 19 |                       |
| 0,3             | 0,2                 | 0,7               | مؤشر أسعار الاستهلاك* |
| 0,6             | 0,8                 | 0,2               | مؤشر التضخم الأساسي** |

المصدر: (\*) المندوبية السامية للتخطيط.  
(\*\*) بنك المغرب.

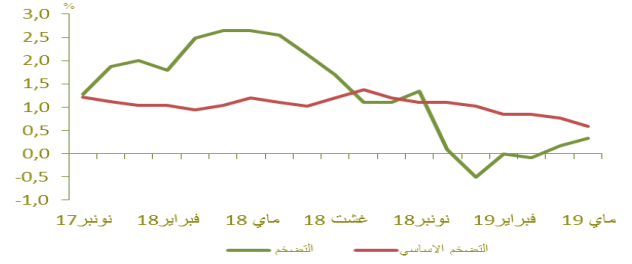

## أسعار الفائدة

### أسعار الفائدة الدائنة

| التصف الاول من 2019 | التصف الثاني من 2018 | أسعار الفائدة الدائنة (%)                 |
|---------------------|----------------------|---|
| 1,94                | 1,88                 | الحسابات على الدفاتر (سعر الفائدة الأدنى) |

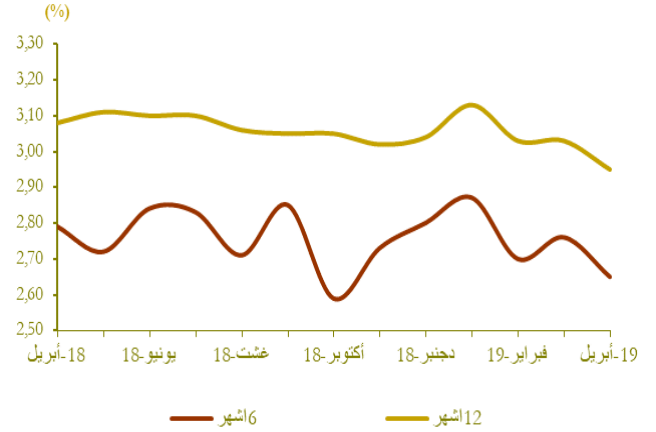

| أبريل 19            | مارس 19   | فبراير 19 | أسعار الفائدة الدائنة (%)              |
|---------------------|-----------|-----------|--|
| 2,65                | 2,76      | 2,70      | ودائع ستة أشهر                         |
| 2,95                | 3,03      | 3,03      | ودائع اثنا عشر شهرا                    |
| فصل 1- 19           | فصل 4- 18 | فصل 3- 18 | أسعار الفائدة المدبنة (%)              |
| 4,89                | 5,06      | 5,35      | المجموع                                |
| 5,60                | 5,68      | 5,79      | قروض للأفراد                           |
| 4,70                | 4,90      | 4,85      | قروض الإسكان                           |
| 6,41                | 6,45      | 6,32      | قروض الاستهلاك                         |
| 4,68                | 4,90      | 5,18      | قروض الشركات                           |
| حسب الهدف الاقتصادي |           |           |  |
| 4,54                | 4,82      | 5,15      | تسهيلات الخزينة                        |
| 4,67                | 4,82      | 4,90      | قروض التجهيز                           |
| 5,61                | 6,14      | 5,85      | قروض العقار                            |
| حسب حجم الشركة      |           |           |  |
| 5,57                | 5,90      | 5,93      | الشركات الصغيرة جدا والصغيرة والمتوسطة |
| 4,42                | 4,57      | 4,67      | الشركات كبيرة                          |

المصدر: البيانات الواردة في البحث الفصلي الذي ينجزه بنك المغرب لدى النظام البنكي

## مجمعات النقد والتوظيفات السائلة

### تطور المجموع 3م

| Δ (%)               |                    | المبلغ الجاري* في نهاية ابريل 2019 |   |
|---------------------|--------------------|------------------------------------|---|
| ابريل 19 / ابريل 18 | مارس 19 / ابريل 18 | ابريل 2019                         |   |
| 7,2                 | 0,1                | 237,0                              | العملة الائتمانية                           |
| 3,7                 | -0,7               | 608,5                              | العملة الكتابية                             |
| 4,7                 | -0,5               | 845,5                              | 1م  |
| 3,6                 | 0,2                | 161,2                              | التوظيفات تحت الطلب (2م-1م)                 |
| 4,5                 | -0,4               | 1 006,7                            | 2م  |
| 3,1                 | 0,1                | 304,2                              | أصول نقدية أخرى (3م-2م)                     |
| 4,2                 | -0,3               | 1 310,9                            | 3م (الكتلة النقدية)                         |
| 9,6                 | 0,8                | 717,6                              | مجموع التوظيفات السائلة                     |
| 1,3                 | 2,2                | 232,3                              | صافي الاحتياطات الدولية                     |
| -8,1                | 4,8                | 25,8                               | صافي الأصول الأجنبية لمؤسسات الإيداع الأخرى |
| 12,0                | -2,3               | 199,0                              | الديون الصافية على الحكومة المركزية         |
| 4,0                 | -0,3               | 1 027,1                            | القروض المقدمة للاقتصاد                     |

\*بملايير الدرهم

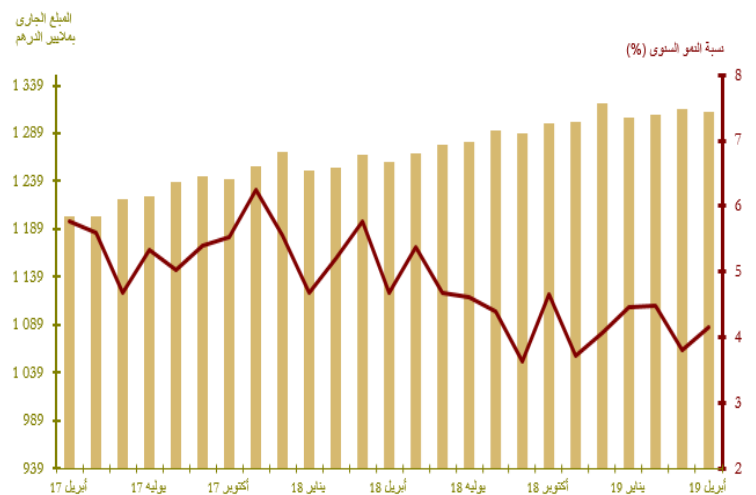

توزيع القرض البنكي حسب الغرض الاقتصادي

تطور القرض البنكي حسب الغرض الاقتصادي (على أساس سنوي بالنسبة المئوية)

| Δ (%)                |                     | المبلغ الجاري*<br>في نهاية<br>ابريل 2019 |                                 |
|----------------------|---------------------|--|---------------------------------|
| ابريل 19<br>ابريل 18 | ابريل 19<br>مارس 19 |  |                                 |
| 8,3                  | -2,1                | 176,2                                    | تسهيلات الخزينة                 |
| 3,8                  | 0,7                 | 271,1                                    | قروض العقار                     |
| 5,2                  | 0,2                 | 54,9                                     | قروض الاستهلاك                  |
| 1,8                  | -0,2                | 174,6                                    | قروض التجهيز                    |
| 0,6                  | -5,6                | 118,7                                    | ديون مختلفة على الزبناء         |
| 4,9                  | 1,2                 | 68,1                                     | ديون معلقة الأداء               |
| <b>4,0</b>           | <b>-1,0</b>         | <b>863,7</b>                             | <b>القرض البنكي</b>             |
| <b>3,3</b>           | <b>0,0</b>          | <b>749,2</b>                             | <b>القروض للقطاع الغير مالي</b> |

\*بملايين الدراهم

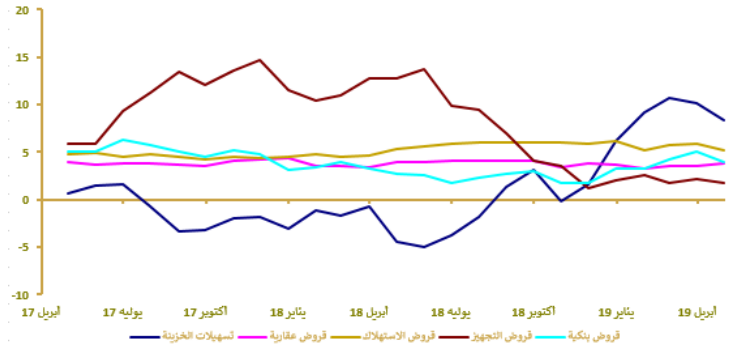

مؤشرات بورصة القيم

تطور مؤشر مازي وحجم التداولات

| Δ (%)      |            |            | الأسبوع المنته في |            | مؤشر مازي                           |
|------------|------------|------------|-------------------|------------|-------------------------------------|
| 2019/06/19 | 2019/06/19 | 2019/06/19 | 2019/06/13        | 2019/06/10 |                                     |
| 0,9        | 1,0        | 4,6        | 11467,9           | 10962,8    | مؤشر مازي                           |
| -          | -          | -          | 1667,7            | 954,2      | الحجم* المتوسط للتداولات<br>الأسبوع |
| 0,4        | 1,0        | 4,5        | 584358,1          | 559365,1   | الرسله*                             |

\* بملايين الدراهم

المصدر: بورصة الدار البيضاء

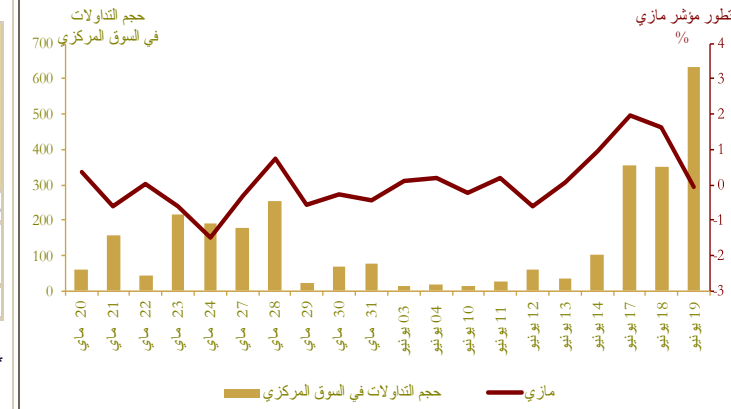

المالية العمومية

وضعية الخزينة\*

| Δ (%) | يناير-ابريل 2019 | يناير-ابريل 2018 |  |
|-------|------------------|------------------|--|
| 6,3   | 88 510           | 83 289           | المداخيل العادية**                     |
| 5,1   | 83 318           | 79 243           | منها الموارد الجبائية                  |
| 3,8   | 109 280          | 105 275          | النفقات الإجمالية                      |
| 3,9   | 104 012          | 100 068          | النفقات الإجمالية (دون احتساب المقاصة) |
| 1,2   | 5 268            | 5 207            | المقاصة                                |
| 3,4   | 79 488           | 76 865           | النفقات العادية (دون احتساب المقاصة)   |
| -0,2  | 36 054           | 36 121           | الأجور                                 |
| 11,6  | 23 963           | 21 469           | السلع والخدمات الأخرى                  |
| 3,3   | 10 965           | 10 618           | فوائد الدين                            |
| -1,8  | 8 506            | 8 657            | التحويلات للجماعات الترابية            |
|       | 3 754            | 1 217            | الرصيد العادي                          |
| 5,7   | 24 524           | 23 203           | نفقات الاستثمار                        |
|       | 11 060           | 7 260            | رصيد الحسابات الخاصة للخزينة           |
|       | -9 710           | -14 726          | فائض (+) أو عجز (-) الميزانية          |
|       | 1 255            | -4 108           | الرصيد الأولى***                       |
|       | -9 528           | -3 152           | تغير النفقات قيد الأداء                |
|       | -19 238          | -17 878          | عجز أو فائض التمويل                    |
|       | -3 312           | 4 164            | التمويل الخارجي                        |
|       | 21 190           | 15 074           | التمويل الداخلي                        |

\* بملايين الدراهم

\*\* مع احتساب الضريبة على القيمة المضافة للجماعات الترابية  
\*\*\* يمثل رصيد الميزانية دون احتساب تكاليف فوائد الدين  
المصدر: وزارة الاقتصاد والمالية.

تمويل الخزينة\*

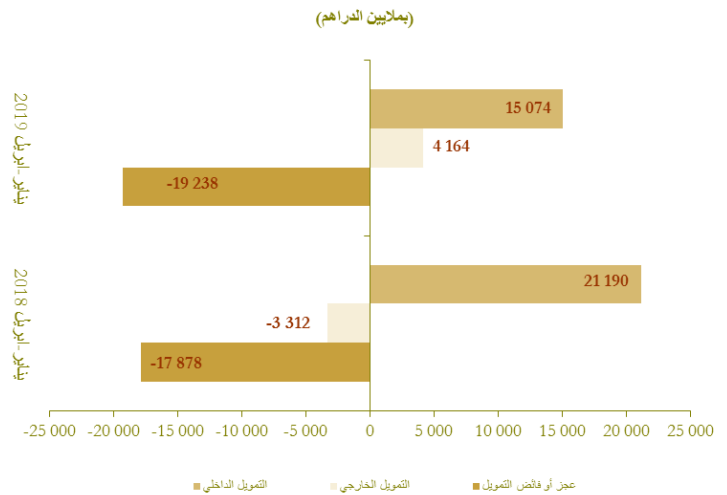

## الحسابات الخارجية

| A (%) | المبالغ (بملايين الدراهم)                           |   |  |
|-------|---|---|--|
|       | يناير -<br>أبريل 2019<br>-<br>يناير -<br>أبريل 2018 | يناير -<br>أبريل 2019<br>*<br>يناير -<br>أبريل 2018 |  |
| 4,5   | 100 372,0   | 96 084,0  | الصادرات الإجمالية                           |
| 0,3   | 27 245,0  | 27 169,0  | صادرات قطاع السيارات                         |
| 16,1  | 15 839,0  | 13 637,0  | صادرات الفوسفاط ومشتقاته                     |
| 4,7   | 167 636,0   | 160 118,0   | الواردات الإجمالية                           |
| 5,5   | 26 053,0  | 24 687,0  | واردات المواد الطاقية                        |
| 7,2   | 43 210,0  | 40 296,0  | مواد التجهيز                                 |
| 0,8   | 36 218,0  | 35 942,0  | السلع الاستهلاكية                            |
| 5,0   | 67 264,0  | 64 034,0  | العجز التجاري الإجمالي                       |
|       | 59,9  | 60,0  | نسبة تغطية الصادرات للواردات (%)             |
| 1,5   | 22 671,0  | 22 328,0  | مداخليل الأسفار                              |
| -2,9  | 20 520,0  | 21 139,0  | تحويلات المغاربة المقيمين بالخارج            |
| -23,3 | 5 829,0   | 7 600,0   | تدفقات الاستثمارات الأجنبية المباشرة الصافية |

\* أرقام مؤقتة.  
المصدر: مكتب الصرف.

### تطور العجز التجاري (بملايين الدراهم)

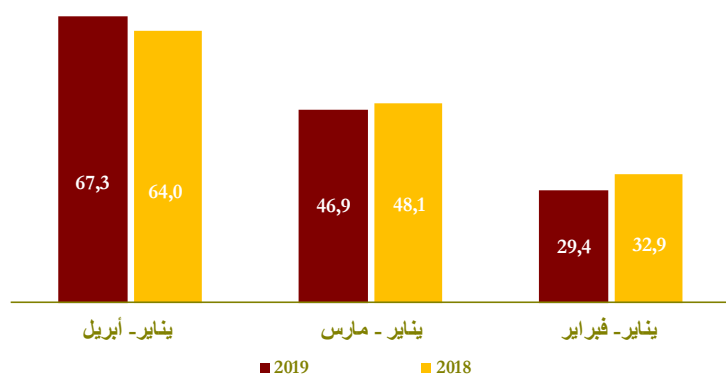

### تطور مداخليل الاسفار وتحويلات المغاربة المقيمين بالخارج (بملايين الدراهم)

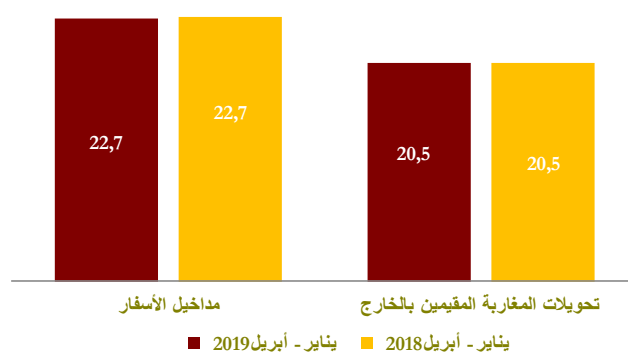

## الحسابات الوطنية

### تطور الناتج الداخلي الإجمالي على أساس سنوي

| Δ (%) | بملايين الدراهم |              |  |
|-------|-----------------|--------------|--|
|       | ف-18<br>17-4    | ف-18<br>17-4 |  |
| 2,9   | 252,0           | 245,0        | الناتج الداخلي الإجمالي بالأسعار الثابتة |
| 3,5   | 30,7            | 29,7         | القيمة المضافة للقطاع الفلاحي            |
| 2,9   | 186,6           | 181,4        | القيمة المضافة للقطاع غير الفلاحي        |
| 4,8   | 287,7           | 274,6        | الناتج الداخلي الإجمالي بالأسعار الجارية |

المصدر: المندوبية السامية للتخطيط.

